

### SOMMARIO

#### 1. Notizie e informazioni

- 1.1 6 luglio, Milano: Ragionando su EXPO fra centro e periferia: idee e progetti
- 1.2 14 luglio, Roma: Assemblea Nazionale ANBI
- 1.3 20 luglio, Milano: incontro Assessori Regionali Consorzi di bonifica
- 1.4 27 luglio, Cremona: Governo delle acque e del territorio

#### 2. Notizie dai Consorzi Associati

- 2.1 9 luglio, CdB Muzza: *il lavorerio del canale Muzza e la Casa dell'Acqua di Paullo*
- 2.2 CdB Terre dei Gonzaga in dx Po: dal 1996 la bonifica lavora con i Comuni

#### 3. Notizie dall'Europa

- 3.1 Entrata ufficialmente in vigore l'*Eurofoglia*, la nuova etichettatura del biologico europeo
- 3.2 Al via la consultazione pubblica sulla revisione della direttiva relativa alla VIA

#### 4. Prossimi appuntamenti

- 4.1. 16-22 settembre, varie località: "Travel smarter, live better" - Settimana europea della mobilità sostenibile
- 4.2. 26 settembre, Modena: Traboccano

#### 5. Info legislazione: luglio-agosto 2010

#### 6. Ricerca, sperimentazione e nuove tecnologie

\*\*\*\*\*

#### 1. Notizie e informazioni

##### 1.1 Ragionando su EXPO fra centro e periferia: idee e progetti

Il 6 luglio a Milano presso la sede del Touring Club l'Istituto di ricerche *Il Poliedro* ha promosso l'incontro: "Ragionando su EXPO tra centro e periferie: idee e progetti".

Articolato in due fasi: – le grandi scelte e gli obiettivi di EXPO 2015; - presentazione di idee e di proposte degli interlocutori pubblici, privati e associativi del territorio lombardo; il convegno è stato l'opportunità di incontro e di dialogo tra i gestori del Progetto EXPO 2015 e le realtà territoriali cittadine e periferiche.

Il moderatore Gianni Verga ha coordinato le esposizioni dei relatori Carlo Secchi, Cristina Treu, Paolo Lassini, Claudia Sorlini e Franco Iseppi.

Carlo Secchi, membro del cda di Expo 2015 spa, ha analizzato l'evento in tre fasi successive: la prima di preparazione da qui al 2015; seguita dalla preparazione vera a propria, che continuerà con gli effetti prodotti nel "dopo". Expo 2015 sarà un contenitore da riempire

con le aspettative dei visitatori e essere l'occasione per rilanciare Milano.

Cristina Treu ha posto l'accento su alcuni temi principali: la valorizzazione delle vie d'acqua ed il network delle cascate. Ha evidenziato, inoltre, la possibilità di sviluppare e rilanciare un turismo locale attorno a Milano e verso questi territori.

Paolo Lassini ha auspicato un equilibrio fra città e campagne ed una visione unitaria del paesaggio, citando alcuni esempi di particolare interesse: programmi del parco delle risaie; il progetto "cento cascate" ecc.

Claudia Sorlini ha sottolineato la ricchezza e l'importanza delle idee e proposte per EXPO fin qui presentate e la loro trasversalità.

Franco Iseppi, neo eletto presidente del TCI, pone l'accento su un programma di accoglienza per i visitatori che resteranno a Milano per qualche giorno e gli espositori che vivranno la loro esperienza ambrosiana per più di sei mesi.



Le tematiche esposte dagli interlocutori si possono riassumere in quattro capitoli: la bonifica del territorio, le opportunità turistiche, i centri di aggregazione e la conoscenza di opere del buon gusto.

Il primo capitolo, tra gli altri, ha visto la partecipazione di Alessandro Folli, presidente del CdB Est Ticino Villoresi, che ha presentato alcuni nuovi progetti di valorizzazione del Villoresi e dei Navigli. A rilanciare il ruolo dei consorzi in un'ottica di un'agricoltura multifunzionale è stato Giorgio Negri, direttore di URBIM Lombardia.

### 1.2 Assemblea Nazionale ANBI

Si è svolta a Roma il 14 luglio l'Assemblea Nazionale ANBI. Durante l'Assemblea è stato siglato un Protocollo d'Intesa tra ANBI ed ANCI per la sicurezza idrogeologica. L'intesa rappresenta un importante

Il secondo capitolo ha previsto l'analisi di nuove linee per il turismo, x es. la presentazione di un progetto ciclo pedonale per Milano a cura dei Giovani per l'EXPO.

Gabriella Rossi, ricercatrice e coordinatrice, ha presentato per il terzo capitolo dei progetti di aggregazione di imprese per lo sviluppo sociale.

L'ultimo capitolo aveva l'obiettivo di far conoscere la vera cultura del territorio lombardo proponendo anche la rivalutazione del centro storico di Milano.

passo in avanti per la tutela delle comunità dal crescente rischio idrogeologico.

Leggi ANBI informa con la sintesi degli interventi principali

[http://www.urbimlombardia.it/documents/ANBIinforma\\_assembleaRoma14luglio2010.pdf](http://www.urbimlombardia.it/documents/ANBIinforma_assembleaRoma14luglio2010.pdf)

### 1.3 Incontro tra gli Assessori Regionali ed i rappresentanti dei Consorzi di bonifica

Riordino dei territori, miglioramento dell'immagine verso i cittadini, norme e controlli più severi sui contributi dati dall'ente pubblico, semplificazioni normative e revisione dei sistemi elettorali: sono stati questi i temi emersi nel corso dell'incontro, avvenuto a Palazzo Pirelli, tra gli assessori regionali *Daniele Belotti* (Territorio e Urbanistica), *Giulio De Capitani* (Agricoltura), *Carlo Maccari* (Semplificazione e Digitalizzazione) ed i rappresentanti dei Consorzi di Bonifica della Lombardia.

"E' fondamentale procedere subito al riordino dei territori in cui i Consorzi agiscono ed è per questo che si è aperto questo *cantiere di ascolto*" ha detto Belotti in apertura dell'incontro. "L'importante funzione di questi enti - ha spiegato l'assessore - è molto apprezzata dagli operatori agricoli, ma serve ora un'operazione di immagine perché sia conosciuta anche dal semplice cittadino. Lo si può fare attuando una *"fase ludica"*, che preveda l'impegno degli enti nella creazione o nella gestione di percorsi turistici e piste ciclo pedonali; il tutto nel rispetto, ovviamente, del territorio e della funzione principale dei Consorzi". Belotti ha spiegato che la Regione avvierà una serie di controlli molto rigidi e puntuali sui contributi che versa ai Consorzi in un'ottica di assoluta trasparenza dell'ente pubblico. Concludendo l'assessore ha chiarito come sarà importante conseguire una serie di iniziative per aumentare la partecipazione alle elezioni degli organismi interni.

Giulio De Capitani ha voluto specificare come rimanga fondamentale l'azione dei Consorzi per quanto riguarda l'operatività agricola, in particolare la funzione di erogazione dell'acqua alle imprese, che operano soprattutto nel sud della Lombardia. "E' questo - ha detto De Capitani - un importante momento di ascolto per arrivare a fine anno, quando si deciderà in maniera definitiva sul riordino territoriale di tutti gli enti". Di semplificazione ha, invece, parlato Carlo Maccari: "La Regione sta lavorando per il riordino dei territori nell'ottica della maggior semplificazione possibile".

Sono seguiti gli interventi dei diversi responsabili dei Consorzi, che hanno espresso la loro soddisfazione per come Regione Lombardia sta affrontando i temi legati alla conservazione delle loro funzioni e alla gestione del territorio. E' intervenuto il presidente dell'Unione Regionale, Carlo Anselmi e i diversi Presidenti e Direttori dei Consorzi (Folli-ETVilloresi, Gropelli-Adda-Serio, Lorenzi-Fossa di Pozzolo, Desigis-Valle del Ticino, Lecchi-Medio Chiese, Giorgi - Terre dei Gonzaga in dx Po), infine è intervenuto Giorgio Negri - direttore di URBIM Lombardia.

Fra i temi principali sollevati :

- importanza della conoscenza dell'attività dei consorzi per un maggior riconoscimento da parte della cittadinanza
- sottolineatura del ruolo di autogoverno dei consorzi, in relazione anche a loro autonomia finanziaria consolidata
- collegamento interventi con progetti EXPO
- disponibilità a ripensare le modalità elettorali
- esigenza di superare i vincoli posti da altre regioni (es. questione lago d'idro)
- necessità di ulteriori finanziamenti per investimenti
- necessità di maggiore coinvolgimento di altre direzioni generali
- necessita che RL, in sinergia con riordino, proponga regolamenti elettorali/statuti tipo da condividere applicare
- importanza delle manifestazioni di visibilità dell'attività dei consorzi, manifestazioni che vanno proseguite e supportate **Vivere l'Acqua**

L'incontro si è chiuso con alcune precisazione dei dirigenti regionali coinvolti (Mori, Fossati e Bleynt) e con l'impegno delle Direzioni a procedere con visite presso tutti i consorzi per approfondire le questioni. La DG Territorio ha precisato che il programma delle visite verrà concordato con la DG Agricoltura. Inoltre è stato confermato che le DG coinvolte continueranno a lavorare in modo congiunto sui vari temi, anche alla luce anche delle indicazioni contenute nel nuovo programma regionale di sviluppo .

#### 1.4 Governo delle acque e del territorio

Si è svolto a Cremona il 27 luglio il convegno “*Governo delle acque e del territorio: quali competenze e rapporti tra Comuni e Consorzi di bonifica e di irrigazione*”.

L'incontro, promosso da Lega Autonomie Locali di Cremona, ha permesso di fare il punto sulle normative, sulle soluzioni rispetto al contenzioso in materia di competenze, sugli indirizzi comuni e la collaborazione per la manutenzione e la gestione delle reti idriche.

## 2. Notizie dai Consorzi Associati

### 2.1 CdB Muzza Bassa Lodigiana: il lavorerio del canale Muzza e la Casa dell'Acqua di Paulo

Il 9 luglio presso la casa dell'Acqua di Paulo è stato presentato “*il lavorerio del canale Muzza e la Casa dell'Acqua di Paulo*”. Hanno partecipato alla giornata di presentazione il presidente del Consorzio Muzza, l'Assessore provinciale all'Agricoltura e il sindaco di Paulo.



Il prof. Claudio Gandolfi nell'apprezzamento del lavoro ha posto l'attenzione su tre elementi chiave per la sua comprensione: riconoscere, ripensare e rinnovare. L'ing. Ettore Fanfani, direttore del Consorzio, ha sottolineato come l'opera sia il frutto di un lavoro collegiale e del tutto interno al Consorzio. La difficoltà nella redazione della monografia è stata quella di conciliare il rigore espositivo, utilizzando il lessico dell'idraulica, con la necessità di essere capiti anche dai non addetti ai lavori. Questo intento è stato raggiunto attraverso le numerose riproduzioni fotografiche e grafiche di notevole pregio.

### 2.2 CdB Terre dei Gonzaga in dx Po: dal 1996 la bonifica lavora con i Comuni

In occasione della firma del Protocollo d'Intesa A.N.B.I. – A.N.C.I. è stato ricordato come nel dicembre 1996 venne sottoscritto il primo accordo quadro tra l'ente consortile Agro Mantovano-Reggiano (ora CdB Terre dei Gonzaga in Destra Po) e i Comuni del comprensorio sulla regolarizzazione dei rapporti e delle procedure per il coordinamento della gestione territoriale. “Il contesto economico attuale – evidenzia,

in una nota, il presidente del CdB – disegna uno scenario, dove occorre attrezzarsi ad eseguire opere con meno risorse rispetto al passato. La collaborazione Bonifica-Enti Locali in essere significa la possibilità di avvalersi del personale tecnico consortile per opere pubbliche; significa anche lavorare insieme per individuare nuove risorse, come già è stato fatto sul Piano di Sviluppo Rurale; infine, significa definire in maniera congiunta una scala di priorità degli interventi ed evitare onerose sovrapposizioni.”

## 3. Notizie dall'Europa

### 3.1 Entrata ufficialmente in vigore l'Eurofoglia - la nuova etichettatura del biologico europeo

Il nuovo logo del biologico, obbligatorio dal 1 luglio, avrà un periodo di transizione di 2 anni per l'introduzione sul mercato. La sua introduzione servirà a segnalare ai consumatori che il prodotto è conforme alle norme europee sul biologico e sarà affiancato dal codice dell'organismo certificatore e dall'indicazione del luogo di provenienza delle materie prime presenti

nel prodotto. Verrà utilizzato nel mercato unico europeo e per i prodotti esportati.

Sarà possibile affiancarlo ad altri loghi nazionali o particolari. Il logo, ideato da Dušan Milenkovič, vincitore dell'apposito concorso indetto dall'UE, rappresenta una foglia formata da dodici stelle su una bandiera verde denominata “Euro Leaf”. L'adozione del logo mira ad accrescere la fiducia del consumatore e a stimolare il settore europeo del biologico.

### 3.2 Al via la consultazione pubblica sulla revisione della direttiva relativa alla valutazione di impatto ambientale

La Commissione europea ha lanciato nei giorni scorsi una consultazione pubblica in relazione alla revisione della legislazione sulla Valutazione di Impatto Ambientale (VIA). La consultazione comprende tematiche quali il monitoraggio dei progetti, la qualità del processo, l'armonizzazione dei requisiti delle valutazioni tra gli Stati membri, le difficoltà quando i

progetti riguardano più Stati, il ruolo delle autorità ambientali, e lo sviluppo di sinergie con altre politiche europee come il cambiamento climatico e la biodiversità. Tutti i soggetti interessati (cittadini, portatori di interessi e associazioni coinvolti nelle valutazioni ambientali) sono invitati ad intervenire nella consultazione pubblica che terminerà il 24 settembre 2010.

Il questionario è disponibile in tutte le 22 lingue comunitarie.

## 4. Prossimi appuntamenti

### 4.1. "Travel smarter, live better" - Settimana della mobilità sostenibile "

Si terrà dal 16 al 22 settembre la Settimana europea della mobilità sostenibile, opportunità per le città europee di organizzare attività per sensibilizzare i propri cittadini all'uso del trasporto pubblico, della bicicletta.

Il tema del 2010 è "Travel smarter, live better".  
<http://www.mobilityweek.eu/>

In Lombardia FIAB promuove ed organizza "Lombardia in bici 2010" con due scopi principali: valorizzare la bicicletta come mezzo di trasporto che nell'uso quotidiano in città contribuisce al risparmio energetico e migliora la qualità dell'aria, e valorizzare la bicicletta come mezzo di trasporto che nel tempo libero permette una fruizione territoriale e turistica nell'ottica della sostenibilità ambientale.



Ricchissimo il programma visibile: <http://www.fiab-onlus.it/LIB/2010/index.htm>

### 4.2. "Acqua tra cielo e terra... un percorso a tante vie"

Si terrà a Modena il 26 settembre presso Palazzo Borsari "Acqua tra cielo e terra... un percorso a tante vie" promosso dal Consorzio della bonifica Burana e UISP Modena.

Nel pomeriggio spazio ai bimbi con lo spettacolo "Racconti di ponti e storielle di ombrelli"; alle 18.30 proiezione del DVD "Sulla Rotta del Duca" e alle 20.30 lo spettacolo-performance sul tema acqua "Traboccando" a cura della Compagnia Peso Specifico Teatro.



## 5. Leggi e provvedimenti: luglio-agosto 2010

- **D.d.u.o. n. 6585 del 1 luglio 2010** (BURL n. 28 – 13.07.10 – 2° SUPPL. STR.) *Programma di Sviluppo Rurale 2007-2013. Misura 112 "Insediamento di giovani agricoltori"* – Riparto delle risorse finanziarie alle Amministrazioni Provinciali della Lombardia – Ottavo periodo

- **D.d.u.o. n. 6459 del 29 giugno 2010** (BURL n. 29 – 19.07.10 – SERIE ORD.) *Programma di Sviluppo Rurale 2007-2013. Misura 311 B "Diversificazione verso attività non agricole – Sottomisura: Produzione di energia rinnovabile"* – Riparto delle risorse finanziarie alle Amministrazioni Provinciali – Primo periodo – Integrazione degli allegati 8 e 9 del decreto n. 5057 del 21 maggio 2009

- **D.d.u.o. n. 6460 del 29 giugno 2010** (BURL n. 29 – 19.07.10 – SERIE ORD.) *Programma di Sviluppo Rurale 2007-2013. Misura 121 "Ammodernamento delle aziende agricole"* – Riparto delle risorse finanziarie alle Amministrazioni Provinciali – Secondo periodo – Integrazione degli allegati 1 e 2 del decreto n. 5057 del 21 maggio 2009

- **Provvedimento di altri Enti n.29/07 – Se.O. 2010** (BURL n. 29 – 19.07.10 – SERIE ORD.) *AIPO – Agenzia Interregionale per il fiume Po – Atti del comitato di Indirizzo – Deliberazione n.7 del 17 giugno 2010 – Presa d'atto dello schema della convenzione tra la Regione Lombardia, la Provincia di Lodi e l'AIPO per l'utilizzo della sommità arginali del fiume Po e degli affluenti diretti nella provincia di Lodi come ciclovie, ai sensi del r.d. 523/1904, del d.m. 557/1999 e della d.g.r.l. 47207/1999*

Il Piano Territoriale Regionale, di recente approvazione, ha identificato l'area perifluviale del Po fra le zone oggetto di preservazione e salvaguardia ambientale; l'asta del Po è segnalata come area di Primo Livello della Rete Ecologica Regionale e, in quanto tale, sito preferenziale per l'individuazione di nuovi Parchi Locali di interesse sovracomunale (PLIS), svolgendo un ruolo di connessione ecologica tra le diverse aree protette.

All'interno della fascia golenale del Po sono comprese 5 Zone di Protezione Speciale (ZPS) del sistema Rete Natura 2000, ai sensi della Direttiva 79/409/CEE; la Provincia di Lodi è Ente Gestore di quattro delle sopraccitate Zone. La stessa Provincia, con deliberazione di Giunta n. 75 del 15 aprile 2010, ha approvato il

progetto “*Un parco per il Po*”, finalizzato alla realizzazione di un PLIS relativo all’intero ambito territoriale, che incentivi l’organizzazione di un sistema di fruizione sostenibile dell’area protetta.

A fronte di una sempre crescente domanda di utilizzo ciclopedonale degli argini demaniali o delle alzaie dei canali, con il presente atto viene dato l’avvio, in via transitoria e limitata temporalmente a un anno di vigenza, ad un utilizzo disciplinato delle sommità arginali del fiume Po ed affluenti diretti in provincia di Lodi, in considerazione del fatto che il corridoio fluviale del Po nel tratto lodigiano è caratterizzato dalla presenza di sistemi naturali di notevole valore ecologico.

La Provincia di Lodi si è impegnata a fare istanza per la concessione in uso degli argini e delle alzaie; l’atto di concessione dovrà specificare obblighi ed oneri, in capo al concessionario, anche alla luce dell’esperienza che il presente accordo transitorio consentirà di maturare.

- **D.g.r. n. 9/274-278 del 14 luglio 2010** (BURL n. 30 – 26.07.10 – SERIE ORD.) *Delimitazione dei territori danneggiati e specificazione delle provvidenze da applicarsi a seguito delle “piogge e piene alluvionali dal 3 al 9 maggio 2010” nelle province di: Lodi, Pavia, Varese, Lecco e Como – Proposta al Ministero per le politiche agricole alimentari e forestali di declaratoria dell’eccezionalità dell’evento ai sensi del d.lgs. 29 marzo 2004 n. 102*

- **D.g.r. n. 9/181 del 30 giugno 2010** (BURL n. 30 – 27.07.10 – 1° SUPPL. STR.) *Approvazione del Piano di gestione della Riserva naturale Fontanile Brancaleone Sito di Importanza Comunitaria IT2060013 fontanile Brancaleone (art. 14 della l.r. 30 novembre 1983 n.86)*

Il piano di gestione, suddiviso in tre sezioni, comprende le proposte operative, gestionali e le norme tecniche di attuazione con mappe e dati statistici.

- **D.g.r. n. 9/332 del 28 luglio 2010** (BURL n. 32 – 09.08.10 – SERIE ORD.) *Delimitazione dei territori danneggiati e specificazione delle provvidenze da applicarsi a seguito delle “piogge alluvionali del 15 e 16 giugno 2010” nella provincia di Cremona – Proposta al Ministero per le politiche agricole alimentari e forestali di declaratoria dell’eccezionalità dell’evento ai sensi del d.lgs. 29 marzo 2004 n. 102*

- **D.g.r. n. 9/333 del 28 luglio 2010** (BURL n. 32 – 09.08.10 – SERIE ORD.) *Delimitazione dei territori danneggiati e specificazione delle provvidenze da applicarsi a seguito delle “piogge e piene alluvionali dal 14 al 21 giugno 2010” nella provincia di Cremona – Proposta al Ministero per le politiche agricole alimentari e forestali di declaratoria dell’eccezionalità dell’evento ai sensi del d.lgs. 29 marzo 2004 n. 102*

- **D.g.r. n. 9/334 del 28 luglio 2010** (BURL n. 32 – 09.08.10 – SERIE ORD.) *Servizio di Assistenza Tecnica degli allevamenti (SATA) nel territorio della Regione Lombardia – Istituzione di un regime di aiuto ai sensi del Reg. (CE) n. 1857/2006*

- **D.d.u.o. n. 7948 del 6 agosto 2010** (BURL n. 32 – 09.08.10 – SERIE ORD.) *Approvazione del bando “Interventi per favorire lo sviluppo della mobilità ciclistica – Bando 2010” per l’assegnazione di cofinanziamenti*

La Delibera contiene il Bando 2010 – Allegato A e i modelli da utilizzare per la presentazione delle domande di cofinanziamento (Allegati 1, 2 e 3). Per l’iniziativa sarà destinato l’importo di € 6.800.000, che trova copertura sul capitolo 7362 del Bilancio di previsione 2010.

In attesa della definizione del Piano Regionale della Mobilità ciclistica la DG Infrastrutture e Mobilità con il presente bando intende anticipare la promozione di azioni volte principalmente al sostegno dell’intermodalità bici-trasporto pubblico.

Gli interventi finanziabili dovranno soddisfare questi obiettivi: - realizzare piste ciclabili con preferenza per quelle aventi Origine/Destinazione in corrispondenza dei punti di accesso del sistema della mobilità collettiva (x es. stazioni ferroviarie, , stazioni della metropolitana e i punti di approdo della navigazione); - realizzare sottopassi o sovrappassi ciclabili o ciclopedonali; - realizzare aree di sosta dedicate alle biciclette, con preferenza a quelle in corrispondenza di stazioni ferroviarie, stazioni della metropolitana e i punti di approdo della navigazione; - realizzare la connessione dei grandi attrattori di traffico con i sistemi della mobilità collettiva.

Nel bando vengono anche definiti le tipologie degli interventi; la dotazione finanziaria e l’entità del contributo; nonché le caratteristiche dei progetti ed anche le indicazioni per la formulazione delle domande (tempi di realizzazione, elenco dei documenti richiesti, termine e modalità di presentazione della domanda, ecc.)

- **L.r. n. 14 del 6 agosto 2010** (BURL n. 32 – 10.08.10 – 1° SUPPL. ORD.) *Interventi di razionalizzazione sul sistema regionale*

- **D.g.r. n. 9/338 del 28 luglio 2010** (BURL n. 32 – 12.08.10 – 2° SUPPL. STR.) *Atto di indirizzo per l’aggiornamento del Database topografico e l’interscambio con le banche dati catastali (art. 3, l.r. 12/05)*

- **D.d.s. n. 7571 del 29 luglio 2010** (BURL n. 32 – 12.08.10 – 2° SUPPL. STR.) *Approvazione del bando di finanziamento 2010 per lo “Sviluppo del Database topografico ai sensi della l.r. 12/05”*

- **D.d.s. n. 7476 del 28 luglio 2010** (BURL n. 32 – 12.08.10 – 3° SUPPL. STR.) *Reg. CEE 1688/2005, Programma di Sviluppo Rurale 2007-2013 – Modifica parziale ed integrazione del bando della Misura 221 “Imboschimento di terreni agricoli”*

- **D.g.r. n. 9/429 del 5 agosto 2010** (BURL n. 33 – 16.08.10 – SERIE ORD.) *Modalità per il cofinanziamento di interventi ai fini della promozione e lo sviluppo della mobilità ciclistica – Anno 2010*
- **D.d.u.o. n. 7722 del 3 agosto 2010** (BURL n. 33 – 16.08.10 – SERIE ORD.) *Stagione venatoria 2010/2011: riduzione periodi di caccia delle specie combattente e frullino in relazione al loro sfavorevole stato di conservazione.*
- **D.d.u.o. n. 7943 del 6 agosto 2010** (BURL n. 33 – 16.08.10 – SERIE ORD.) *Bando per la concessione di contributi per attività di ricerca, sperimentazione e dimostrazione in campo agricolo – Programma regionale di ricerca in campo agricolo 2010-2012 – Esito della selezione delle Espressioni di Interesse (EdI)*
- **D.g.r. n. 9/419 del 5 agosto 2010** (BURL n. 34 – 23.08.10 – SERIE ORD.) *Disposizioni per l'affidamento alle aziende agricole dei lavori relativi ad attività funzionali alla sistemazione ed alla manutenzione del territorio ai sensi dell'art. 15 del d.lgs. 228/01 – Modifica d.g.r. n. 115276/2003*
- **D.g.r. n. 9/436 del 5 agosto 2010** (BURL n. 34 – 23.08.10 – SERIE ORD.) *Avvio della procedura concorsuale ad evidenza pubblica per l'individuazione del gestore delle opere di regolazione del lago d'Idro a supporto del Commissario Regolatore Regionale*
- **D.g.r. n. 9/451 del 5 agosto 2010** (BURL n. 34 – 23.08.10 – SERIE ORD.) *Schema di convenzione per l'utilizzo delle sommità arginali del fiume Po e degli affluenti diretti nella provincia di Lodi come ciclovie*
- **D.g.r. n. 9/327 del 28 luglio 2010** (BURL n. 34 – 24.08.10 – 1° SUPPL. STR.) *Disposizioni Attuative Quadro e criteri di riparo per la concessione di contributi in merito all'Aiuto n. 475/2009 "Misure forestali" ai sensi della legge regionale 5 dicembre 2008, n. 31 artt.25,26,40 comma 5 lettera b), 55 comma 4 e 56*
- **D.d.u.o. n. 7883 del 5 agosto 2010** (BURL n. 34 – 24.08.10 – 1° SUPPL. STR.) *Approvazione dei criteri e delle procedure per l'apertura dei bandi delle "Misure forestali" ai sensi della legge regionale 5 dicembre 2008, n. 31 artt.25,26,40 comma 5 lettera b), 55 comma 4 e 56*

## 6. Ricerca, sperimentazione e nuove tecnologie

### Il lavorerio del canale Muzza e la Casa dell'Acqua di Paullo

“Il Lavorerio del canale Muzza e la Casa dell'Acqua di Paullo” è la monografia, che tratta del canale Muzza, in un suo punto ben preciso: il nodo idraulico di Paullo, definito anticamente con lo strano appellativo "lavorerio", presso il quale sorge il complesso edilizio chiamato la Casa dell'Acqua.

Il grande canale, i luoghi e i manufatti idraulici nell'intorno di Paullo (ma non solo), la Casa dell'Acqua e l'acqua stessa con le sue innumerevoli implicazioni e applicazioni storiche, sono i temi su cui si sviluppa il libro. “Governare l'acqua” non significa soltanto limitare l'azione allo svolgimento delle sole funzioni idrauliche ma vuol dire, soprattutto, valorizzare le vie d'acqua stimolando l'interesse dei cittadini verso di esse con l'obiettivo di trasformare un bene in servizio.

E' il caso del canale Muzza, corso di antichissima formazione del quale, in questa pubblicazione viene raccontata la storia che dall'epoca preromana giunge ai giorni nostri.



Ed è proprio qui, sul nodo idraulico di Paullo, dove le acque del canale Muzza attraversano questo Comune, che oggi vi è la “Casa dell'Acqua”. Qui ha sede uno dei Punti Parco presenti all'interno del Parco Agricolo Sud Milano.

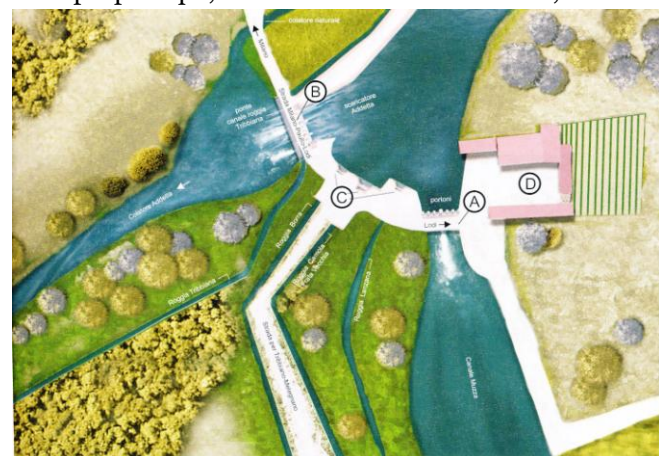

Il Parco Agricolo Sud Milano rappresenta una straordinaria ricchezza ed è una risorsa indispensabile per tutti i cittadini della Provincia di Milano. E' il primo tra i parchi di cintura urbana di importanza europea. Un'area di 47.000 ettari a uso agricolo, estesa a "macchia di leopardo", che si caratterizza tra le più importanti zone in Italia a maggiore coltivazione agricola intensiva e che la Provincia di Milano ha voluto proteggere escludendola, in accordo con il Comune di Milano, dagli ambiti di trasformazione urbanistica previsti dal Piano di Governo del Territorio.

Un luogo dalla vocazione agricola e rurale caratterizzato anche da una straordinaria ricchezza di acque superficiali e sotterranee che rendono, di conseguenza, Milano e la sua Provincia una vera e propria "Città d'acqua".

Grazie alla sinergia attuata tra il Consorzio di Bonifica Muzza Bassa Lodigiana e il Parco Agricolo Sud, esperienza di collaborazione unica nel suo genere perché nata spontaneamente grazie al comune obiettivo di fornire un servizio utile ai cittadini, gli abitanti del milanese potranno sentirsi ancora più "padroni" del Parco e delle sue ricchezze.

Fermarsi sul passato, rievocandone almeno i passaggi più significativi, giustificare il presente, spiegando le ragioni che hanno spinto gli enti a investire sulla Casa dell'Acqua, e, infine, esporre quali siano i programmi futuri per la valorizzazione di questo importante complesso, le finalità di quest'opera.

L'ing. Ettore Fanfani, direttore del Consorzio, ha sottolineato come l'opera sia il frutto di un lavoro collegiale e del tutto interno al Consorzio. La difficoltà nella

redazione della monografia è stata quella di conciliare il rigore espositivo, utilizzando il lessico dell'idraulica, con la necessità di essere capiti anche dai non addetti ai lavori. Questo intento è stato raggiunto attraverso le numerose riproduzioni fotografiche e grafiche di notevole pregio.

L'opera è suddivisa in tre parti: il passato, lo studio comprende anche un compendio storico scientifico degli argomenti trattati ed il glossario; la trasformazione; una casa per diffondere la cultura dell'acqua.

#### LA TRAVERSA SULLA MUZZA: PORTONI DI PAULLO

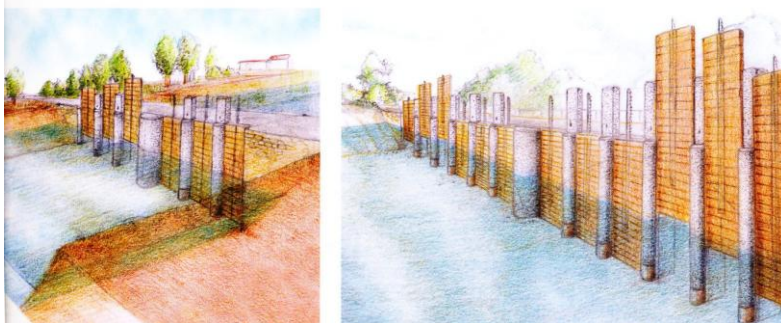

Maggiori informazioni: <http://www.urbimlombardia.it/Ricercaesperimentazioneenuovetecnologie.htm>

\*\*\*\*\*

**Per approfondimenti e per le news aggiornate visitateci al sito: [www.urbimlombardia.it](http://www.urbimlombardia.it)**  
**Per contribuire alla redazione, segnalare notizie, eventi o per l'iscrizione alla newsletter scrivete a [redazione@urbimlombardia.it](mailto:redazione@urbimlombardia.it)**

\*\*\*\*\*